

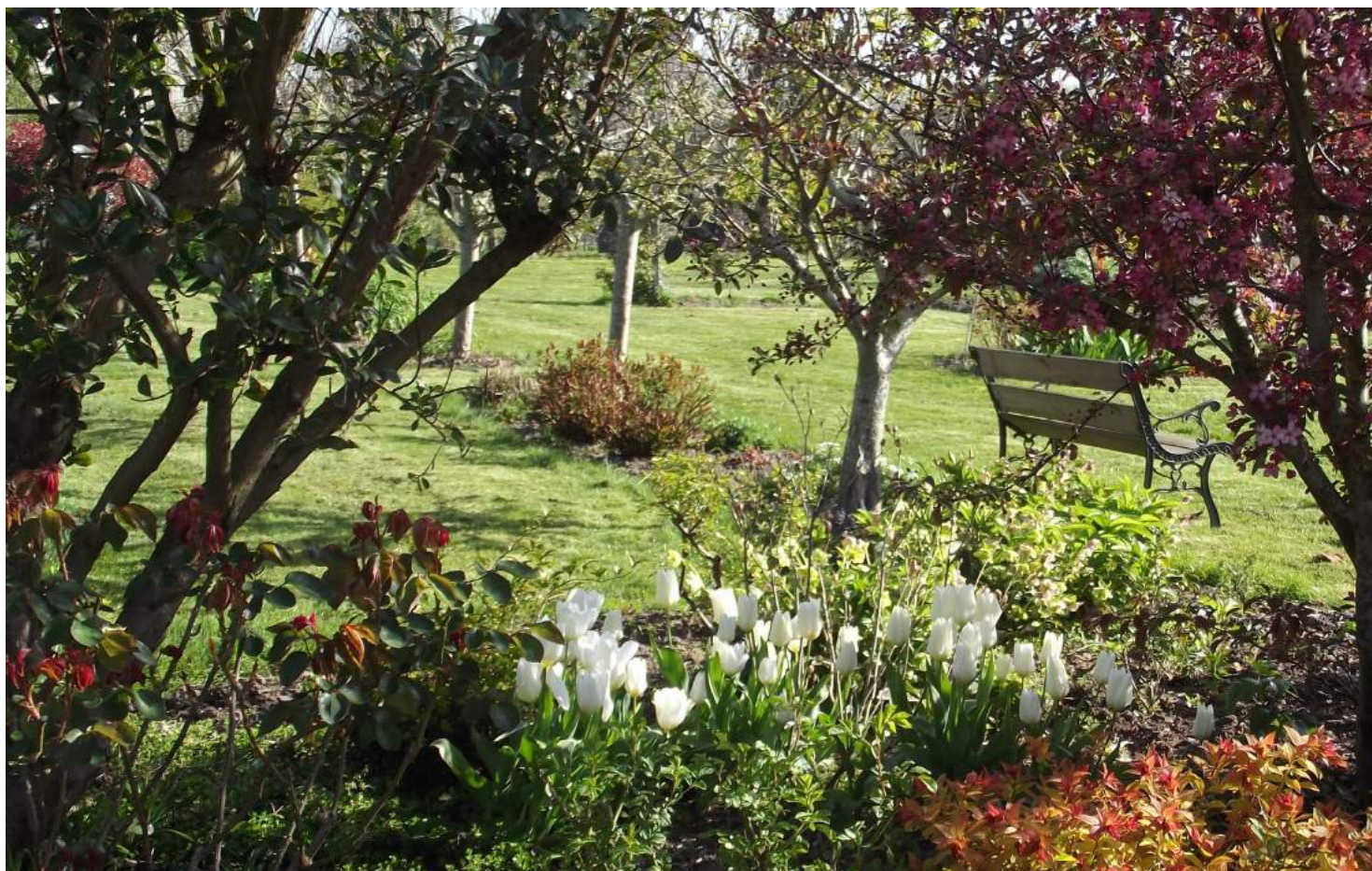

# LA VIE MUNICIPALE

*Bulletin d'information de Pluduno*



Un banc d'été ou d'hiver  
Pour les curieux  
Le nez en l'air  
Un banc d'émotions folles  
De saisons qui s'envolent...

# RESULTATS 2020

## Section de fonctionnement

Dépenses de fonctionnement - 2020

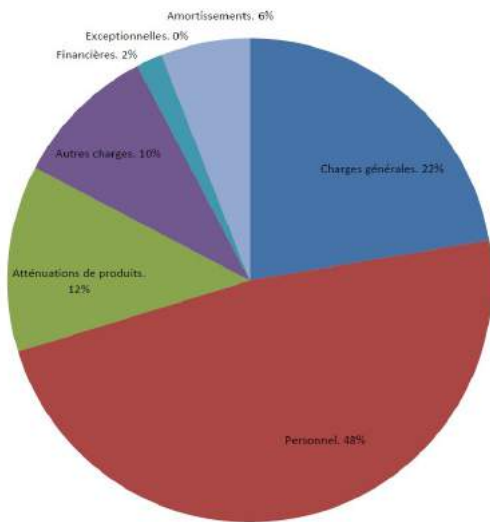

Recettes de fonctionnement - 2020

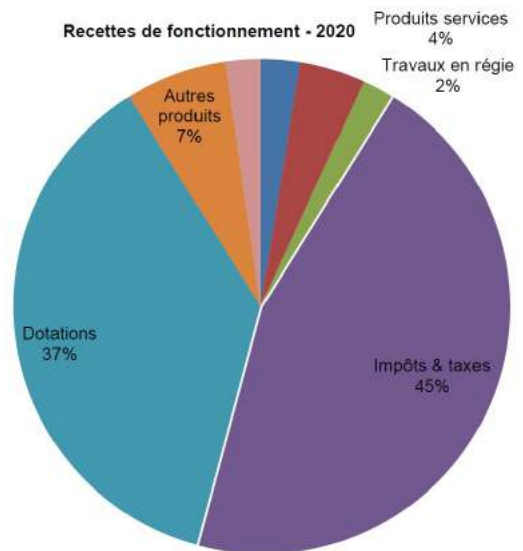

## Section d'investissement

Dépenses d'investissements - 2020

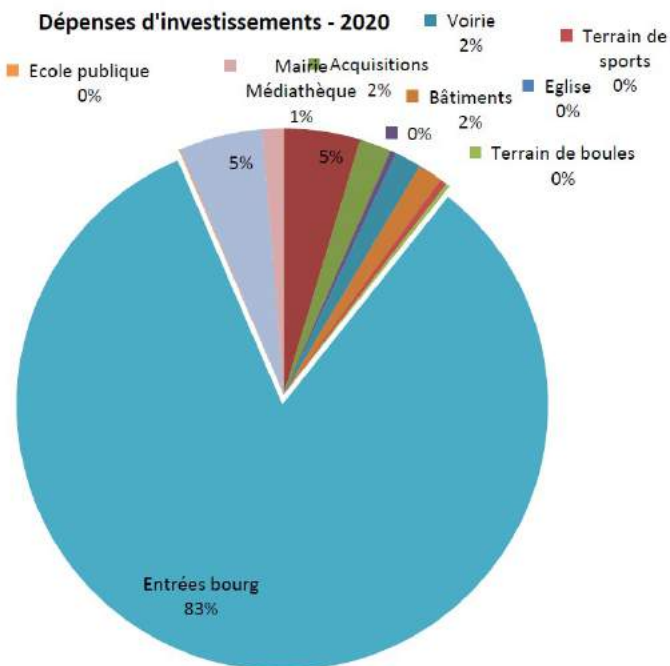

Recettes d'investissements - 2020

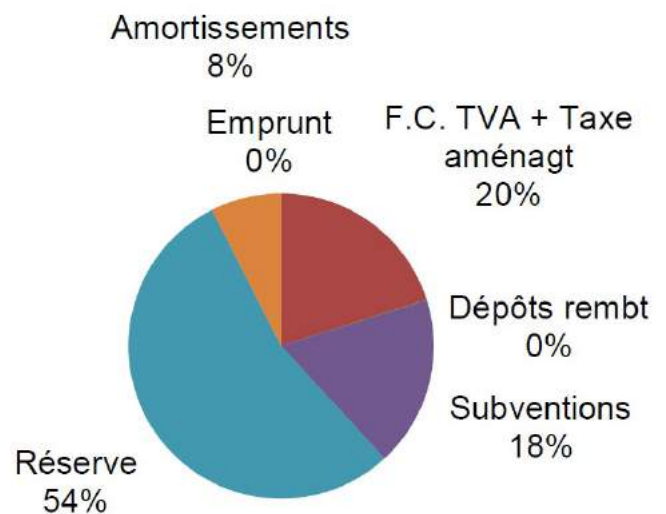



#### Mairie

8 place Abbé Oléron  
22 130 PLUDUNO

☎ **02.96.84.13.79**  
 📠 **02.76.01.31.12**  
 📧 **contact@pluduno.fr**  
 🌐 **www.pluduno.fr**

#### Heures d'ouverture :

**Lundi, Mardi, Mercredi,**

**Vendredi :**  
de 8h45 à 12h15  
et de 13h30 à 17h

**Samedi :**  
de 9h à 12h sauf août

**Jedi :**  
fermée toute la journée.

La commission des travaux n'a pas chômé depuis le début du mandat...

Les travaux de la route de Saint Roch et autour de l'église ont été finalisés avec la mise en place début avril des aménagements paysagers. Nous avons réceptionné le lotissement du Haut-Bourg et la phase 2 du lotissement du Guébriand. Les lots sont mis à la vente, il ne reste aujourd'hui qu'une dizaine de lots sans réservation.

Après la démolition et le désamiantage du foyer paroissial, nous allons finaliser la mise en place du parking et la liaison vers la mairie.

Au niveau de la voirie, en relation avec Dinan Agglo, chaque année nous entretenons au mieux une partie de nos voies communales. La commission, en lien avec les agriculteurs, va faire un état des lieux des chemins communaux et mettre en place un plan de suivi.

Pour la partie bâtiment, le jeu de boules vient d'être terminé. Les aménagements intérieurs sont en cours.

Nous sommes en réflexion sur la mise à disposition et la remise en état d'un local situé rue du Val pour la société de chasse.

Les principaux projets pour 2021-2022 : la création d'une cuisine centrale pour les restaurants scolaires, l'amélioration de l'école Magellan (aménagement de la cour et travaux d'économie d'énergie). Une réflexion est engagée avec la fédération de pêche, Dinan Agglo, et le Conseil Départemental pour protéger les rives de l'étang du Guébriand et l'aménager tout en lui conservant son aspect naturel.

Notre commission se veut engagée, dynamique et au service des habitant.e.s de la commune.

**Bernard CHRÉTIEN**

Adjoint aux travaux

**Imprimeur gérant :** Maxime LEBORGNE  
**Equipe de rédaction :** Elodie COMMAULT,  
 Nicole VILLER, Philippe PLARD, Magalie  
 TEILLET, Aïx CHOLLET, Aurélie DUPAS,  
 Daniel LEVÉQUE  
**Photo de couverture :** Magalie TEILLET

# ECHOS

## du conseil municipal

### CONSEIL MUNICIPAL DU 14 JANVIER 2021

**Etaient présents :** Maxime LEBORGNE, Loïc REVEL, Nicole VILLER, Vincent CHESNAIS, Isabelle JOUFFE, Bernard CHRETIEN, Michel RAFFRAY, Pierrick LORY, Daniel LEVEQUE, Françoise LE ROUILLE, Michel VACHER, Philippe PLARD, Alix CHOLLET, Magalie TEILLET, Angélique LE VERGE, Isabelle GUILBAUD, Vincent PERROQUIN, Aurélie LEMARCHAND et Aurélie DUPAS, formant la majorité des membres en exercice.

*Secrétaire de séance :* Daniel LEVEQUE

#### TRAVAUX RENOVATION ECOLE - RESTAURANT SCOLAIRE

Le Conseil Municipal décide de retenir les offres suivantes pour les travaux du restaurant scolaire de l'école Magellan :

Travaux d'acoustique-isolation : entreprise SOQUET de Merdrignac pour un montant de 6.900,00 € H.T. (8.280,00 € TTC)

Travaux d'éclairage : entreprise Mickaël OUTIL de Pluduno pour un montant de 2.154,40 € H.T. (2.585,28 € TTC).

#### LOTISSEMENT DU GUEBRIAND - DENOMINATION DES RUES

Le Conseil Municipal décide de nommer les rues et la place du lotissement communal du Guébriand :

- Rue Mona Ozouf,
- Rue Pierre-Jakes Helias,
- Rue Anita Conti,
- Place Glenmor.

#### RETROCESSION DE VOIRIE RUE DE LA SCIERIE

Monsieur le Maire fait part d'une demande de M. Guy ROUXEL, propriétaire au n° 1 rue de la Scierie, pour l'acquisition d'une section de la voie communale longeant sa propriété.

Le Conseil Municipal décide de lui rétrocéder une section de la parcelle longeant sa propriété, cadastrée section ZD n° 211, au prix d'un euro le m<sup>2</sup> (surface d'environ 90 m<sup>2</sup>).

Les frais de bornage et d'acte seront à la charge de l'acquéreur.

#### TRAVAUX D'AMENAGEMENT COUR DE L'ECOLE MAGELLAN - DEMANDE DE DETR

Le Conseil Municipal sollicite l'aide de l'Etat pour la réalisation de ces travaux par la Dotation d'Equipement des Territoires Ruraux (DETR) et valide le plan de financement prévisionnel.

#### PLANTS RUE SAINT ROCH ET COUR DE LA MAIRIE

Le Conseil Municipal décide de retenir l'offre du JARDIN DU LITTORAL de Saint Cast le Guildo pour la fourniture de plants pour la rue Saint Roch et la cour de la mairie pour un montant de 1 060,00 € H.T. (1 166,00 € TTC).

#### MARCHE D'ASSURANCES RESULTAT APPEL D'OFFRES

Monsieur le Maire présente les résultats de l'audit lancé pour le renouvellement des assurances de la commune à compter du 1<sup>er</sup> janvier 2021.

Le marché d'assurances est attribué de la manière suivante :

Lot n° 1 - Dommages aux biens : GROUPAMA pour un montant de 4.243,19 € (franchise A)

Lot n°2 - Responsabilités : GROUPAMA pour un montant de 981,00 € (franchise A)

Lot n° 3 - Flotte véhicules et auto-mission : GROUPAMA pour un montant de 3.550,78 € (franchise A)

Lot n° 4 - Protection juridique : SMACL pour un montant de 729,66 €.

#### DINAN AGGLOMERATION PROJET PACTE DE GOUVERNANCE 2020-2026

Le Conseil Municipal émet un avis favorable au projet de pacte de gouvernance présenté.

#### QUESTIONS DIVERSES

- Une demande est faite à Dinan Agglomération pour exclure le lotissement du Guébriand du périmètre du droit de préemption urbain.

- Présentation du Schéma d'Aménagement et de Gestion des Eaux (SAGE) par Michel RAFFRAY.

- Présentation d'un document de la société ITHEA sur la Commune.

- Distributeur de pizzas installé dans la Zone de la Millière : Monsieur Le Maire informe qu'étant installé sur le domaine privé et ayant une surface de moins de 5 m<sup>2</sup>, aucune autorisation de la Mairie n'était nécessaire.

- Boulangerie de M. Lochet : changement de propriétaires à compter du 11 février (M. et Mme Labat).

- Repas des aînés très apprécié.

## CONSEIL MUNICIPAL DU 18 FÉVRIER 2021

**Etaient présents :** Maxime LEBORGNE, Loïc REVEL, Nicole VILLER, Vincent CHESNAIS, Isabelle JOUFFE, Bernard CHRETIEN, Michel RAFFRAY, Pierrick LORY, Daniel LEVEQUE, Françoise LE ROUILLE, Michel VACHER, Alix CHOLLET, Magalie TEILLET, Angélique LE VERGE, Isabelle GUILBAUD, Vincent PERROQUIN, Aurélie LEMARCHAND et Aurélie DUPAS, formant la majorité des membres en exercice.

**Etait excusé :** Philippe PLARD (ayant donné pouvoir à Nicole VILLER)

Secrétaire de séance : Françoise LE ROUILLE

### BUDGETS

Considérant la conformité des comptes de gestion avec les comptes administratifs 2019, le Conseil Municipal déclare que les comptes de gestion 2020 pour les budgets suivants n'appellent aucune observation.

#### Budget principal

##### Section fonctionnement :

	2020	R.A.R.	TOTAL
<b>Dépenses</b>	1 395 447,16 €		1 395 447,16 €
<b>Recettes</b>	2 018 668,21 €		2 018 668,21 €
<b>Résultat</b>	623 221,05 €		623 221,05 €

##### Section investissement:

	2020	R.A.R.	TOTAL
<b>Dépenses</b>	1 563 649,55 €	185 300,00 €	1 748 949,55 €
<b>Recettes</b>	1 105 978,00 €	185 300,00 €	1 748 949,55 €
<b>Résultat</b>	- 457 671,55 €	- 89 923,00 €	- 547 594,55 €

#### RESULTAT GLOBAL

165 549,50 €	- 89 923,00 €	75 626,50 €
--------------	---------------	-------------

Le Conseil Municipal donne son accord pour affecter les résultats suivants au Budget Primitif Communal 2021 :

Déficit d'investissement (art. 001) : 457 671,55 €  
 Affectation à la réserve (art.1068) : 547 594,55 €  
 Excédent de fonctionnement (art. 002) : 75 626,50 €

#### Budget annexe lotissement du Haut Bourg

##### Section fonctionnement:

	2020	TOTAL
<b>Dépenses</b>	244 024,46 €	244 024,46 €
<b>Recettes</b>	258 465,63 €	258 465,63 €
<b>Résultat</b>	14 441,17 €	14 441,17 €

Le Conseil Municipal donne son accord pour affecter le résultat suivant au Budget Primitif Lotissement du Haut Bourg 2021 :

Excédent de fonctionnement (art. 002) : 14 441,17 €

#### Budget annexe lotissement du Guébriand

##### Section fonctionnement

	2020	TOTAL
<b>Dépenses</b>	583 571,34 €	583 571,34 €
<b>Recettes</b>	583 571,34 €	583 571,34 €
<b>Résultat</b>	0,00 €	0,00 €

##### Section investissement:

	2020	TOTAL
<b>Dépenses</b>	582 518,88 €	582 518,88 €
<b>Recettes</b>	750 00,00 €	750 000,00 €
<b>Résultat</b>	167 481,12 €	167 481,12 €

#### RESULTAT GLOBAL

167 481,12 €	167 481,12 €
--------------	--------------

Le Conseil Municipal donne son accord pour affecter le résultat suivant au Budget Primitif Lotissement du Guébriand 2021 :

Déficit de fonctionnement (art. 002) : 167 481,12 €

#### **AMENAGEMENT COUR DE L'ECOLE MAGELLAN**

Bernard CHRETIEN, Adjoint chargé des travaux, présente l'esquisse du projet d'aménagement de la cour de l'école Magellan.

Le Conseil Municipal valide le plan d'aménagement présenté.

#### **ACQUISITION MATERIEL DE DESHERBAGE – DEMANDE DE SUBVENTION DE LA REGION BRETAGNE**

Bernard CHRETIEN, Adjoint au Maire, donne lecture d'un courrier du SMAP informant du dispositif d'aide de la Région Bretagne à l'acquisition de matériel de désherbage alternatif au désherbage chimique en zone non agricole. Dans ce cadre, il présente le projet d'achat d'une herse étrille et d'un désherbeur à gaz en commun avec la Commune de Créhen.

Le Conseil Municipal valide le projet et décide de demander une subvention à la Région Bretagne pour l'achat de ce matériel.

#### **ACQUISITION DE STORES POUR LA MEDIATHEQUE**

Le Conseil Municipal décide la fourniture et pose de stores pour la médiathèque auprès de l'entreprise Le Balch pour un montant de 1.166,00 € H.T (1.399,20 € TTC).

## **RYTHMES SCOLAIRES – RENOUELEMENT DE DEROGATION**

Isabelle JOUFFE, Adjointe chargée des affaires scolaires, rappelle que, depuis la rentrée scolaire de 2018, par dérogation, la semaine d'enseignement est organisée sur 4 jours.

Elle informe que les Communes qui le souhaitent doivent renouveler leur demande de dérogation dans ce sens.

Vu l'avis favorable du Conseil d'école du 4 janvier 2021, le Conseil Municipal décide de maintenir le rythme scolaire actuel, à savoir sur 4 journées :

Lundi, mardi, jeudi et vendredi

De 8h45 à 12h00 et 13h30 à 16h15

Et décide de demander une dérogation dans ce sens.

## **CREATION DU BUDGET ANNEXE LOTISSEMENT DU CLOS DE LA GUERANDE**

Monsieur le Maire rappelle le projet du futur lotissement communal en continuité du lotissement du Guébriand.

Le Conseil Municipal décide de nommer le futur lotissement communal : LOTISSEMENT DU CLOS DE LA GUERANDE et décide la création d'un budget annexe Lotissement pour cette opération.

## **LOCATION D'UN BATIMENT A JEAN-YVES MERDRIGNAC – RUE DU VAL**

Vincent CHESNAIS, Adjoint au Maire, informe de l'avancée des recherches réalisées pour un local pour la société de chasse.

Il propose de louer un ancien bâtiment agricole situé entre la rue du Val et « La Ville Rouxel », sur la parcelle cadastrée section ZL n° 65, appartenant à Jean-Yves MERDRIGNAC. Vu la surface du bâtiment, celui-ci pourrait également servir de lieu de stockage de matériel.

Le Conseil Municipal accepte de louer le bâtiment appartenant à Jean-Yves MERDRIGNAC, situé sur la parcelle cadastrée section ZL n° 65, à compter du 1<sup>er</sup> mars 2021, pour un montant de 500 euros annuels.

## **COMMEMORATION DU 19 MARS 1962**

Commémoration de la guerre d'Algérie et remise de médailles à M. Rémi BARBU et M. Olivier LEBOULANGER.



## **NECROLOGIE**

Décès de **M. Louis Besnoux**, ancien Conseiller Municipal.



Louis Besnoux est décédé à l'âge de 73 ans.

Louis s'était beaucoup investi dans la commune de Pluduno puisqu'il fut Conseiller Municipal pendant 19 ans.

Passionné de football, il fut joueur, entraîneur, arbitre, dirigeant et bénévole en charge,

notamment, du tracé des terrains.

Cet engagement sportif lui avait permis de recevoir récemment la médaille de la Jeunesse, des Sports et de l'Engagement associatif.

## **RENCONTRE AVEC HERVÉ BERVILLE**



Le vendredi 5 mars, l'équipe municipale a accueilli le député Hervé Berville. Cela nous a donné l'occasion d'échanger sur les différents projets de la commune où sa collaboration pourrait être précieuse pour les différentes demandes de dotation de l'État.

Nous avons fait un point aussi sur les difficultés rencontrées lors de l'application des protocoles dus à la Covid-19 pour nos écoles. Monsieur Berville nous a rappelé que la seule issue de cette sortie de crise était bien la vaccination et que l'État mettait tout en œuvre pour que nous puissions passer un été paisible.

Maxime Leborgne

# INFORMATIONS

## Pratiques et communales

### NUMÉROS UTILES

<b>Atelier municipal</b>	02.96.84.31.83
<b>Salle Polyvalente/Omnisports</b>	02.96.84.08.78
<b>Accueil périscolaire</b> (7h15 - 8h45 & 16h30 - 18h45)	02.96.84.27.51
<b>Médiathèque</b>	02.21.61.00.15
<b>Ecole publique Magellan</b>	02.96.84.12.54
<b>Ecole privée Sainte Jeanne d'Arc</b>	
Maternelle (rue du Val)	02.96.84.14.15
Primaire (rue de Guébriant)	02.96.84.11.93

### DÉCHETTERIE

Z.A de la route de Dinan  
22130 Plancoët - 02.96.80.29.72

Horaires :

Du 1<sup>er</sup> février au 31 octobre

- lundi de **9h à 12h**
- mardi, mercredi, vendredi et samedi de **9h à 12h** et de **14h à 18h**
- jeudi de **14h à 18h**

### DECLARATION D'IMPOTS

La date limite pour la déclaration d'impôts - papier est le 25 MAI 2021.  
Loïc Revel, Adjoint aux Finances, tiendra une permanence à la Mairie:  
le **SAMEDI 15 MAI 2021 de 9H à 12H.**

### RECENSEMENT CITOYEN

Il est obligatoire pour tous les jeunes (garçons ou filles) **l'année de leurs 16 ans**, entre leur anniversaire et la fin du 3<sup>ème</sup> mois suivant. Une pièce d'identité et le livret de famille sont nécessaires à l'inscription.

Une fois cette dernière validée, une attestation est remise à l'adolescent. Sans cette attestation, il n'est pas possible de passer un concours ou examen d'Etat (CAP, BEP, BAC, permis de conduire, conduite accompagnée...).

### ETAT CIVIL

#### NAISSANCES :

Le 18 février à Saint Malo :  
Clémence PAPEIL

Le 21 février à Pluduno :  
Mael LEBLANC

Le 17 mars à Saint Briec :  
Lévyn MAZURE

#### DECES :

Le 21 février :  
Pierre DEPARTOUT, à l'âge de 90 ans

Le 3 mars :  
Jean POULINE, à l'âge de 90 ans

Le 24 mars :  
Louis BESNOUX, à l'âge de 73 ans

Le 25 mars :  
Jean-Yves GICQUEL, à l'âge de 64 ans

### PERMIS DE CONSTRUIRE

<b>PC 022 237 20 C0020</b>	Maison individuelle La Chapelle Bouan
<b>PC 022 237 20 C0026</b>	Maison individuelle 4 rue du Stade
<b>PC 022 237 20 C0028</b>	Maison individuelle Le Jannay
<b>PC 022 237 20 C0022</b>	Maison individuelle Les Trois Croix
<b>PC 022 237 20 C0025</b>	Maison individuelle La Chapelle Bouan
<b>PC 022 237 20 C0027</b>	Maison individuelle 5 rue Pierre-Jakes Hélias

# LA NATURE AUX PETITS SOINS

## BEAUTÉ DU JARDIN...

### Avril au « jardin du presbytère »



C'est le moment de préparer le sol, en le respectant, lui et ses habitants.

Le sol est le théâtre d'échanges incessants entre les végétaux et les animaux, avec l'appui de micro-organismes...

*Le tardigrade*

#### QUE FAUT-IL FAIRE POUR FAVORISER LA VIE DU SOL ?

Maintenir un paillage constant qui permet de reconstituer la litière, notamment les vers de terre, mais également les champignons du sol.

Veiller à une aération optimale en évitant de tasser la terre. Il ne faut pas la retourner en profondeur mais l'aérer avec une fourche-bêche.

Limiter, voire supprimer, tout traitement des végétaux...

**Le Jardin du « Presbytère » est ouvert à tous pour une jolie balade... On peut profiter des bancs pour une pause agréable en profitant des couleurs et des odeurs...**

**Les « jardiniers bénévoles » y travaillent le mardi et vendredi après-midi et échangent volontiers avec les promeneurs.**

« Tout jardin est d'abord l'apprentissage du temps, du temps qu'il fait, la pluie, le vent, le soleil, et du temps qui passe, le cycle des saisons... »

Erik Orsenna



**LE PAILLAGE,** oui mais avec quoi ?

Coupes d'arbustes broyés, herbe ou foin séchés...



#### LE COMPOST

Epandu sur le sol, il l'enrichit, l'assouplit, le remanie... C'est l'engrais idéal...

## ET SALETÉ DU TERRAIN...

### La propreté de la commune est l'affaire de tous !

Malgré les containers de tri sélectif et d'ordures ménagères mis à disposition en différents points de la commune, de nombreuses marques d'incivilités et de non respect de l'environnement sont encore à déplorer. Le problème est principalement au niveau des sacs déposés au pied des containers de tri, ou de divers objets (cartons, meubles encombrants divers, déchets verts) qui devraient être apportés à la déchetterie de Plancoët. C'est du travail supplémentaire pour les agents communaux qui doivent faire ce que quelques administrés ne font pas. La loi autorise la verbalisation des contrevenants jusqu'à 1.500 €. **Les points d'apport volontaire ne sont pas à confondre avec la déchetterie.**



#### BACS DE RECYCLAGE DES MASQUES



Vous allez pouvoir bientôt déposer vos masques usagés dans des bacs installés sur différents sites de la Commune. Cette opération, initiée par la Poste, permettra le recyclage des masques et évitera, peut-être, le dépôt sauvage de ceux-ci. Les points de collecte se feront à proximité de la Mairie, du Cabinet médical, de la Pharmacie, des écoles...

#### Autre problème lié à la propreté : les déjections canines !

Il paraît nécessaire de rappeler que les personnes qui promènent leur chien sur l'espace public doivent se munir d'un sac plastique afin de ramasser les crottes laissées par leur compagnon.

Le non-ramassage des déjections de son chien fait encourir à son maître une amende de 35 €.



# L'ARRIVÉE DU PRINTEMPS et des insectes.... parfois nuisibles

Chouette ! Le printemps est arrivé, les paysages redeviennent colorés : les fleurs éclosent, les oiseaux et insectes font leur apparition... Seulement certains insectes sont nuisibles pour l'homme et la biodiversité ? notamment les chenilles processionnaires et les frelons asiatiques...

## LA CHENILLE PROCESSIONNAIRE



Elle fait partie des **espèces invasives**. Comme elle se nourrit d'aiguilles de pin, la croissance de l'arbre ralentit et a plus de difficultés à lutter contre les autres maladies. De plus, ses **poils urticants** microscopiques peuvent provoquer des **allergies** chez l'homme et les animaux domestiques : démangeaisons, problèmes respiratoires, ophthalmologiques, cardiaques, neurologiques, voire un choc anaphylactique.

Pour lutter contre les chenilles processionnaires, mobilisons nous tous ensemble et ne peut être efficace que s'il est réalisé pendant plusieurs années. Pour cela, Dinan Agglomération permet aux habitants de s'équiper en **pièges**. Vous devez dénombrer les nids présents dans chaque pin

et mesurer la circonférence du pin.

Un devis vous sera adressé à partir de vos informations et lors de cette signature, vous vous engagez à payer. Les pièges commandés seront accompagnés de la notice de montage et disponibles dans un des points de livraison de Dinan Agglomération.

Mais attention, avant de procéder à l'éradication de ces chenilles, protégez votre corps afin d'éviter tout contact direct avec leur poils urticants.

Pour plus d'informations ou pour établir un devis, **contacter Dinan Agglomération au 02.96.87.14.15.**

## LES FRELONS ASIATIQUES

Le frelon asiatique est dangereux pour l'homme avec ses piqûres pouvant entraîner la mort et représente également un redoutable prédateur pour les abeilles. On le différencie de son cousin européen par sa **taille plus petite**, ses **pattes jaunes** et ses couleurs plus foncées.

Il existe **2 solutions** pour les faire disparaître.

D'abord, on peut capturer les **femelles fécondées** qui peuvent construire un nid et former ainsi une colonie. Le piégeage s'effectue de mai à juin et de septembre à novembre.

Ensuite, nous pouvons **détruire les nids**. Le **nid primaire**, plus petit, est toujours à l'abri car il est plus fragile (cabanon, préau, hangar...) et n'abrite que quelques frelons asiatiques.

Lorsque ce nid est trop petit pour abriter la colonie grandissante, un **nid secondaire** est construit. Il grossit quotidiennement jusqu'à fin août et peut accueillir des milliers d'insectes ! Il est généralement situé à la cime d'un arbre. Les nids se multiplient ces dernières années : en 2020, 530 nids ont été traités contre 328 en 2017 !

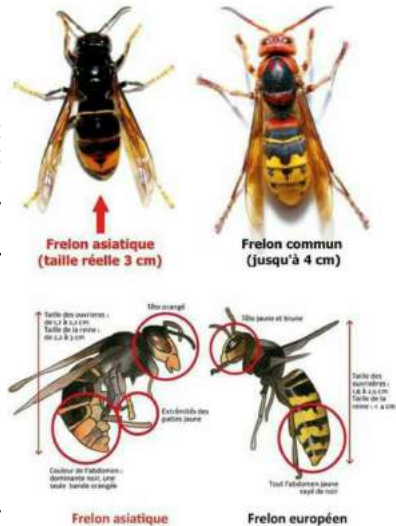

Lutte contre le frelon asiatique  
La destruction des nids

DINAN  
AGGLOMÉRATION

### Procédure d'intervention

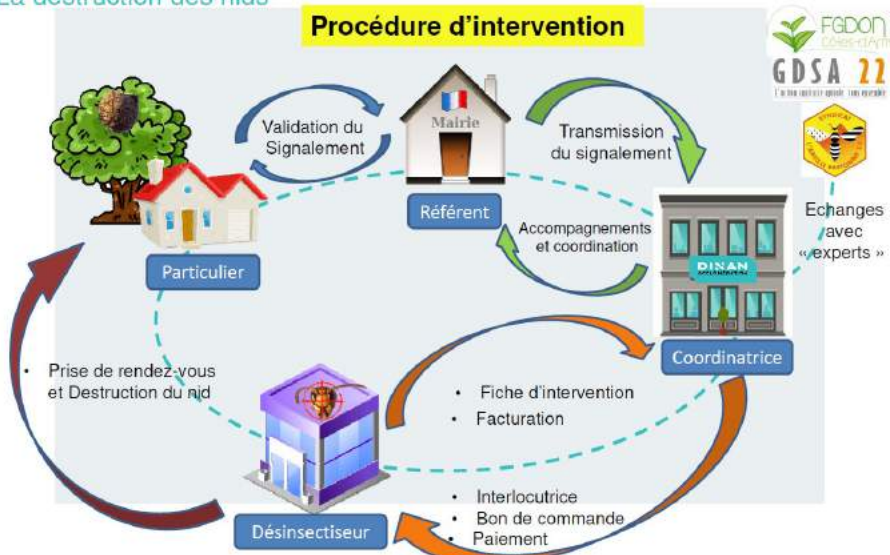

### Si vous découvrez un nid, voici les démarches à effectuer :

Dès que vous contacterez la mairie, celle-ci contactera Dinan Agglomération qui se mettra en contact à son tour avec une entreprise spécialisée. Elle mettra un produit insecticide dans le nid. Dinan Agglomération prendra à sa charge la moitié du montant de l'intervention et la commune, l'autre moitié. Le coût de cette intervention oscille entre 80 et 170 euros, en fonction de la hauteur du nid.

Alors soyez vigilant et levez la tête ! Nous comptons sur votre participation pour éradiquer ces espèces nuisibles ! Un grand merci !

# LES ECOLES

## ECOLE MAGELLAN

### ASSOCIATION DES PARENTS D'ÉLÈVES



L'association des parents d'élèves de l'École Magellan a organisé début mars une collecte d'appareils électroménagers et électriques hors d'usage. Le poids du métal récolté, converti en argent, a permis de réaliser une recette pour l'APE. Cette action a été menée avec l'aide de M. Marques qui a mis à notre disposition des bennes.

Comme chaque année, nous avons organisé les photos de classes et les photos individuelles. Armorimages est intervenu début avril et nous a accompagné dans notre projet. Chaque enfant a été pris individuellement et ensuite un montage photo a permis d'obtenir un rendu original.



Malgré la situation sanitaire, nous espérons pouvoir organiser la kermesse le Dimanche 27 juin. Les réservations et les préparatifs sont engagés. Dans tous les cas, une tombola sera organisée et des billets seront en vente par les enfants de l'école et auprès de l'APE dès la fin avril.

[ecolemagellan.ape@gmail.com](mailto:ecolemagellan.ape@gmail.com)  
Tel : 07.67.38.70.82

**École Magellan - PLUDUNO**  
Souscription volontaire au profit des enfants

**1er Lot :** Un soin « Miel de lune » 1H pour 2 personnes aux Fées Beauté à Matignon

**2ème Lot :** Un barbecue WEBER

**3ème Lot :** Une montre connectée

Et de nombreux autres lots ...

Tirage au sort le 27 juin, vers 18h lors de la kermesse de l'école (tirage maintenu si annulation de la kermesse)

**E.Leclerc** | **PLUDUNO PLANCOËT** | **Labat** | **armorimages**

**La PÉNATE** | **CLAIRE COIFFURE** | **ELECTRICITE - PLOMBERIE CHAUFFAGE**

**Mickaël Outil**

**ÉCOLE**

**VISITE et DECOUVERTE**  
Venez nombreux – Parlez en autour de vous !

**École Publique Magellan**

**Tous les jeudis**  
**Sur rendez-vous au 02 96 84 12 54**

## A.P.E.L



### Carnaval de l'école Sainte Jeanne d'Arc

Vendredi 19 février, les élèves de l'école Sainte Jeanne d'Arc se sont retrouvés dans la cour du primaire pour fêter le carnaval. Chacun a revêtu son plus beau déguisement et a pu manger des crêpes.

### Séances de musique

Depuis le 5 janvier, tous les élèves des classes de TPS aux CM2 bénéficient de séances de musique avec Charlotte Ferron, intervenante musique à Dinan Agglomération.

Au programme : découverte des différents instruments de musique et de chants de différents pays.



L'APEL de l'Ecole Ste Jeanne d'Arc a renouvelé l'**opération Pizzas** cette année en proposant également des **Burgers**, elle a fait appel à 2 artisans locaux « DORENZO PIZZAS » et « BURGER & COFFEE ».

3 dates ont été proposées pour donner le choix aux gourmands mais aussi pour gérer au mieux le retrait des commandes du fait du couvre-feu imposé à 18h.

Au total, ce sont un peu plus de 140 pizzas et 130 burgers qui ont été commandés et surtout appréciés de tous !

Il était de coutume d'organiser le **vide-grenier** chaque 1<sup>er</sup> mai à la salle polyvalente. Cette année, les restrictions sanitaires ne nous permettent pas de proposer cette prestation à nos fidèles exposants, et ce pour la santé de tous.

Sabrina SANTIER  
Secrétaire AP EL Ecole Ste Jeanne d'Arc

# VIE ASSOCIATIVE

## PLANCOET ARGUENON FOOTBALL CLUB

Pendant les vacances d'hiver, bien que les compétitions soient suspendues, les joueurs, éducateurs et dirigeants du Plancoët Arguenon FC ont été bien occupés!

En effet, Remi Delsante, coordinateur technique avait préparé un planning d'entraînements très fourni avec plus de 70 heures d'entraînement et mobilisant une trentaine d'encadrants : (éducateurs, joueurs des catégories jeunes et seniors et même des membres du CA!) L'objectif était de proposer aux



licenciés un maximum d'heures de pratique afin de maintenir une forme physique et une vie associative. Grâce à la mobilisation de tous, près de 430 joueurs des catégories baby-foot jusqu'aux seniors ont pu maintenir leur pratique sportive et se retrouver sur les terrains des sites de Plancoët, Pluduno et St Lormel pour le plus grand plaisir de tous!

Les commissions du PAFC se réunissent régulièrement notamment pour préparer la Breizh Cup by PAFC.

Tournoi U11 et U13 prévu le samedi 19 et le dimanche 20 juin.

Plusieurs clubs de haut niveau ont déjà répondu favorablement à l'invitation du PAFC : Nantes, Lorient, Angers, Guingamp, Valenciennes, Saint Malo, Dinan...

Il est prévu d'accueillir 32 équipes par catégorie, les équipes qui le souhaitent seront accompagnées dans leur recherche d'hébergement par l'Office du Tourisme.



## VAL D'ARGUENON FOOTBALL CREHEN PLUDUNO



La saison 2020-2021 restera dans les annales : seulement 4 matchs

de championnats ont été joués. La saison a été officiellement clôturée le 24 mars. Seuls les jeunes ont pu pratiquer le samedi. Nous souhaitons tous que la crise sanitaire s'estompe et nous permette de faire la prochaine saison en totalité. Cela permettra au joueurs, bénévoles et supporters de retrouver du lien social.

Nous avons une pensée particulière pour Joseph Séradin, un bénévole actif depuis 50 ans, d'abord à l'AS Créhen puis au Val d'Arguenon Football Créhen Pluduno qui nous a quittés le 22 mars, et pour Louis Besnoux.

Louis Besnoux a reçu le 3 mars dernier la médaille de la jeunesse et des sports. Celle-ci, remise par le vice-président départemental Lucien Anquet et Marie Ange Biard délégué de l'agglomération de Dinan, récompensait le travail de Louis depuis 50 ans au sein de l'Hermine de Pluduno, puis au Val d'Arguenon Football Créhen Pluduno. Il fut d'abord joueur à partir de 1970, puis joueur et membre actif du bureau à partir de 1980. De 1984 à 1995, sa carrière de joueur terminée, il officia comme arbitre de touche. En 1996, il devint entraîneur de l'équipe B et contribua à la montée en division 2. Depuis, membre du bureau, il fut un bénévole assidu.

Cette médaille récompensa également la persévérance, la tolérance, le respect, le goût de l'effort qu'il a su transmettre à nos jeunes dans la pratique de leur sport.

## CULTURE ET LOISIRS - RANDONNEE

La section randonnée de *Culture et loisirs* a repris ses activités dans le respect des règles sanitaires. Afin d'éviter le covoiturage, les rendez-vous sont fixés au point de départ de la randonnée, la marche se fait par groupes de 6 personnes équipées d'un masque. Si, bien sûr, ce n'est pas la totale liberté, c'est un grand plaisir de se retrouver.

Une journée randonnée au profit de la SNSM aura lieu le 6 juin si les conditions sanitaires le permettent.



## TROIS FOIS RIEN : magasin pour rien où tout est gratuit

### Comment ça fonctionne ?

Le principe du magasin *Trois fois rien* est de donner une seconde vie aux objets, éviter le gaspillage et les déchets. Inspirée d'une logique anti-gaspi, l'idée est bien de ne plus jeter ce dont on ne se sert plus. Ainsi, deux fois par semaine, les mercredis et samedis, de 14h à 17h, vous pouvez venir déposer au magasin, situé rue de la scierie, les objets dont vous ne vous servez plus s'ils sont en bon état (un contrôle des dons est effectué à l'entrée du magasin) : vêtements, vaisselle, puériculture, linge de maison, rideaux, matériel informatique, petit électroménager, petit mobilier, décoration, bijoux, livres, accessoires. Sur les mêmes horaires, le magasin est ouvert au public. Toute personne peut venir, sans contrepartie ni condition, prendre trois lots d'objets gratuitement. Les associations peuvent prendre des objets à volonté. Le mois dernier, *Trois fois rien* a fêté son 10000<sup>ème</sup> visiteur !



écoles et associations.

D'autres associations ont fait ou font des dons au magasin :

- ◆ **Ressourc'Eco** à LAMBALLE, l'école Notre Dame de Langueux, la résidence pour épileptiques de BROONS, etc.
- ◆ **Le vide grenier** de Saint Jacut de la mer réserve un emplacement gratuitement pour promouvoir le magasin auprès du public. Plus récemment, un partenariat avec la déchèterie de Plancoët a été créé, prévoyant prochainement la mise à disposition d'une benne au bénéfice du magasin.



### Complémentarité dans la récup !

Dès son ouverture, et aujourd'hui encore, *Trois fois rien* développe son réseau partenarial. Ainsi, au-delà de Pluduno, le magasin est en lien avec plusieurs associations du territoire :

- ◆ **Le Relais de Rennes** vient chercher régulièrement les objets usagés pour déstocker le magasin ;
- ◆ **La blanchisserie du Pays de Rance** qui s'inscrit dans une démarche de développement durable récupère les objets laissés et non réclamés par les pensionnaires des 35 établissements qu'elle gère pour les donner au magasin ;
- ◆ **La SPA de Saint Malo** récupère des couvertures pour les animaux; une association de Plelan le Petit vient chercher des chaussures, vêtements et couverture aux bénéfices des migrants de Calais ;
- ◆ **Infothéma** à DINAN récupère le matériel informatique déposé au magasin pour le remettre en état et le revendre à bas prix aux

### Les projets :

Le magasin organise régulièrement des journées thématiques et souhaite mettre en place, dès que cela sera possible, des **ateliers « zéro déchet »**.

Un projet d'agriculture urbaine du type

« **incroyable comestible** »

qui est un mouvement participatif citoyen du bien commun, est également en cours. Il pourrait commencer par voir le jour dans des bacs situés devant le magasin à la disposition de tous pour y planter et récolter



### Recette de la lessive au lierre :

Rincer 50 feuilles de lierre

Les mettre dans une casserole avec 1 litre d'eau en les froissant ou les coupant

Faire bouillir

Laisser poser une nuit

Tamiser avant embouteillage

Mettre un verre par machine

### Contact :

[troisfoisrien@gmail.com](mailto:troisfoisrien@gmail.com)

Page facebook : *Trois fois rien Magasin pour rien*

## LA FOURMILIERE

L'association La Fourmilière existe sur la commune de Pluduno depuis 2017. Les membres et adhérent.e.s sont des parents qui pensent que *les parents parfaits n'existent pas et qu'être parents, ça s'apprend !*

Ainsi, l'association propose :

- **des moments d'échanges entre parents en soirée**, qui en profitent pour se former à l'éducation positive avec l'aide d'une consultante en parentalité (les 'cafés-papote').
- **des ateliers parents/enfants** (yoga, cirque, découverte des sciences, éveil à la nature...) dans lesquels les parents apprennent et découvrent avec leur(s) enfant(s)
- **des après-midis à la ferme**, à la découverte des animaux et des ânes en particulier, des sorties variées en famille...
- **des accueils parents-enfants** un samedi matin par mois dans la salle des associations : tout nouveau, c'est un lieu ludique avec différents espaces de jeux, un lieu d'échange et de partage investi par les familles. C'est aussi un lieu d'écoute et de conseils, avec Aurélie (auxiliaire de puériculture) qui propose aux parents de découvrir les massages avec leurs enfants, et avec Estelle qui accompagne les parents dans leur pratique éducative.

Le contexte sanitaire actuel a bien sûr freiné toutes ces activités, mais l'association compte bien les reprendre en présentiel dès que cela sera possible, et être un acteur dans l'accompagnement des familles dans ces temps difficiles. Certains moments ont quand même pu être maintenus, comme par exemple la séance de yoga qui s'est déroulée en plein air près du château du Guildo le jour du printemps !



Les activités proposées par l'association sont dans des salles de la commune, chaleureuses et pas trop grandes (Maison des associations). Le jardin partagé près de la mairie est aussi un cadre apprécié pour des activités près de la nature !

L'association réfléchit à une possible visio-conférence autour de la parentalité (peut-être d'ici le mois de juin), après le succès rencontré lors de la première conférence organisée avant le confinement en 2019 et qui avait attiré 130 personnes dans la salle polyvalente.

L'association a tenu son AG le 27 mars en visio-conférence, elle a permis aux membres du bureau de se redonner du dynamisme malgré le marasme ambiant! L'association reste ouverte à toute personne intéressée pour donner un peu de son temps ou de ses idées.

Merci de contacter l'association si vous êtes intéressé.e.s pour recevoir des informations :

**lafourmiliere22@gmail.com**

**<https://www.facebook.com/assolafourmilierepluduno>**

## LA ROSE DES VENTS reprend ses répétitions!

Dans ce contexte difficile où le lien social manque par l'arrêt des activités culturelles et sportives, Yvan BLAIS chef de chœur de l'ensemble vocal "La rose des vents" de PLUDUNO a mis en place des répétitions en visio.

Ces dernières s'effectuent par pupitre, chaque choriste se connecte à son domicile et peut être en contact avec l'ensemble des personnes en ligne. Le chef de chœur fait parvenir à chaque choriste les enregistrements des différentes voix, ce qui permet le travail personnel entre chaque rendez-vous visio.

Ce principe de répétitions ne remplace pas les rencontres physiques et régulières du vendredi soir mais permet de continuer le travail du chant et surtout entretient la cohésion du groupe en attendant le retour des rendez-vous hebdomadaires.



## LES RESTOS DU CŒUR

La saison d'hiver a pris fin le 11 mars pour laisser place à la saison d'été qui a démarré le 25 mars.

Les distributions ont lieu toutes les 2 semaines le jeudi matin de 9h00 à 11h15, à savoir :

- le 22 avril
- les 6 et 20 mai
- les 3 et 17 juin
- les 1er, 15 et 29 juillet
- le 26 août
- les 9 et 23 septembre
- les 7 et 21 octobre
- le 3 novembre (fin de la période d'été).

CENTRE DE MATIGNON

**Rue du Chemin Vert**

**22550 - Matignon**

**02.96.80.52.91**

**[ad22.matignon@restosducoeur.org](mailto:ad22.matignon@restosducoeur.org)**

## CLUB DE LECTURE

### **La Panthère des Neiges** **Sylvain Tesson**

Récit d'un voyage au Tibet avec un photographe animalier pour repérer la panthère des neiges. Sens et origine de nos vies, aussi. Un très beau récit



### **Animals** **Ceridwen Dovey**

10 nouvelles où les animaux racontent leur mort. Avec des références à des écrivains dans chaque récit ... Histoires poignantes.

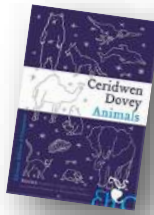

### **Les Yeux Jaunes des Crocodiles** **Katherine Pancol**

Roman de vie, de femmes, de couples. Histoire de 2 sœurs que tout oppose. Livre optimiste.



### **Papillon de Nuit** **R.J. Ellory**

Dans l'Amérique des années 60, un homme est accusé du meurtre de son ami. Guerre du Vietnam, KKK, Droits civiques... Confession saisissante pleine de souffrance mais aussi d'espoir. A découvrir.



### **« Courir après le vent »**

« Regretter le passé, c'est courir après le vent », de ce proverbe russe qu'elle aimait beaucoup, Claudine Barbu-Prigent a choisi le titre de son livre : « Courir après le Vent ».

Souvenirs d'enfance, l'enfance de Claudine à Pluduno, mais aussi celle de nombreux Pludunonéens des années 1940 et suivantes... Toute une époque révolue : les jeux, l'école, les travaux des champs, les fêtes... Et, surtout, les souvenirs familiaux auprès d'une maman tendrement aimée...

L'accompagnement de cette maman durant ses dernières années... Et toute la nostalgie du temps qui passe...

« Nul ne guérit de son enfance » a chanté Jean Ferrat. C'est avec toute sa sensibilité que Claudine nous le prouve.

Espérons des jours meilleurs afin de découvrir son livre lors d'une rencontre à la Médiathèque de Pluduno.

### **Là où les chiens aboient par la queue** **Estelle Sarah Bulle**

L'histoire d'une femme métisse de Paris qui recueille les souvenirs de sa tante guadeloupéenne dans les années 50... Langue imagée et fleurie. Des histoires qui se mêlent.



### **Picasso, le regard du Minotaure** **Sophie Chauveau**

Portrait à charge du célèbre peintre. Un vampire égoïste et macho qui utilise femmes et amis ? Un vrai réquisitoire.

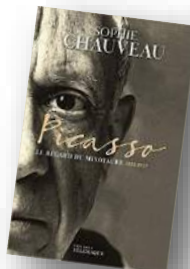

### **Le Papillon des Etoiles** **Bernard Werber**

Un peu de science-fiction, d'utopie, de rêve... Naissance d'une nouvelle humanité. Histoire fantastique, on se laisse emporter.



### **La Taupe** **John Le Carré**

Grande Bretagne Années 60. Les Services secrets doivent identifier une taupe qui travaille pour la Russie. Gros livre d'espionnage : la Guerre froide, le communisme, les crises.



### **Un Chacal** **Frédéric Forsythe**

Préparatifs d'un tueur recruté pour assassiner le général de Gaulle en 1963... Thriller captivant, fantastique roman de politique-fiction.

### **PROCHAIN RENDEZ-VOUS**

**le lundi 10 mai à 16h30**

Thème : votre livre doit avoir le **nom d'un meuble** ou un **élément de meuble** dans le titre.

## MEDIATHEQUE

Que vous soyez adhérent.e ou non, la médiathèque vous est ouverte et vous accueille pour une pause au calme :

**Le lundi de 16h15 à 17h15**

**Le mercredi de 10h à 12h et de 14h à 18h**

**Le vendredi de 9h30 à 11h30 et de 16h15 à 17h15**

**Le samedi de 10h30 à 12h**

Nous espérons vous retrouver toujours plus nombreuses et nombreux au sein de notre médiathèque !



# TEMOIGNAGES

## « Au-delà des uniformes, il y a des cœurs qui battent »

Habitante de Pluduno depuis 1 an et demi, actuellement en traitement à l'hôpital de Dinan, Gisèle Robert a présenté à la commission Communication son vif souhait de rendre hommage au personnel soignant de Dinan, ainsi qu'à tous les métiers qui évoluent autour de lui.

En cet après-midi du 13 mars, nous rencontrons Gisèle Robert dans son salon. Dès le premier abord, nous sommes frappés par sa joie de vivre qui rayonne et son enthousiasme de parler de ceux qui la soignent.

« Le 18 février, j'ai été transportée aux urgences de l'hôpital de Dinan, ce qui me faisait peur à cause de sa mauvaise renommée. Mais quel n'a pas été mon étonnement de voir la réactivité, la bonne communication entre les équipes pluridisciplinaires pour une prise en charge qui s'est avérée au top. Ambulanciers, personnel de l'accueil, Ahs, infirmiers, brancardiers et médecins n'ont pas arrêté, cha-

*cun à leur tour, de papillonner autour de nous.*

*L'humanité, le professionnalisme, l'amour du bien-faire, de soulager le patient, d'aider à concrétiser des projets de vie...j'ai pu voir tout cela et en profiter. D'où le besoin de rendre à tous ces gens cet hommage qu'ils méritent. Au-delà des uniformes, il y a des cœurs qui battent. Etant humain, nul n'est à l'abri de l'erreur. Surtout dans le contexte actuel. Ces gens prennent leurs propres peurs, les mettent de côté pour mieux absorber nos souffrances. Ils sont 50 % de notre guérison. Ils ont besoin d'être soutenus et reconnus. »*



## L'engagement sportif et associatif

Le mercredi 3 Mars a eu lieu à PLUDUNO la remise de médailles émanant du Ministère de la jeunesse, des sports et de l'engagement associatif.

C'est à l'initiative de M. Marie-Ange BIARD, délégué de l'agglomération de DINAN et en présence de M. le Maire Maxime LEBORGNE, des deux anciens maires M. RAFFRAY et M. GAUBERT, que Mr Louis BESNOUX (en médaillon) et M. Daniel LEVEQUE ont reçu la médaille de bronze de l'engagement sportif et associatif remise par Lucien ANQUET, vice-président du comité départemental.

« Nous sommes très touchés de l'honneur que l'on nous fait aujourd'hui mais c'est avec une grande humilité que nous recevons cette médaille, nous ne sommes que les deux représentants d'un monde de bénévoles qui chaque jour se mettent au service des autres et de la vie associative de leur commune » précise Daniel LEVEQUE.

La première médaille a été remise à Louis BESNOUX à son domicile pour son engagement sportif, ancien joueur, arbitre de touche,

entraîneur et traceur du terrain de football pendant 20 ans.

La seconde a été remise à Daniel LEVEQUE pour son engagement associatif au sein de « Culture et loisirs » depuis 30 ans, auprès de deux associations d'aide au retour à l'emploi « Solidarité nouvelle face au chômage et la Mission locale de DINAN.

« Ils ne cherchent pas les honneurs mais leur investissement mérite notre reconnaissance », souligne Lucien ANQUET.





# L'HISTOIRE DE PLUDUNO

## La connaissez-vous ?

### Pluduno au carrefour de deux voies

D'après le livret « Histoire de Pluduno » réalisé par l'association *Culture et Loisirs*

L'Arguenon et la voie romaine ont permis à Pluduno de se développer.

#### *L'Arguenon relie Pluduno à la mer*

Ouverture vers la Manche, passage pour les conquérants venus du large, l'Arguenon permet l'articulation entre la terre et la mer.

A l'époque du peuple des Coriosolites, c'est-à-dire avant l'invasion romaine, l'Arguenon a servi vraisemblablement de départ et d'arrivée pour le commerce avec l'actuelle Grande-Bretagne, les îles de Jersey et de Guernesey, et aussi avec les côtes atlantiques. Les bateaux de commerce pouvaient venir s'y échouer. Ils remontaient grâce à la marée sans doute jusque l'actuel Plancoët.

Au VI<sup>ème</sup> siècle, les Bretons débarquent, de Grande-Bretagne, avec leurs coracles, bateaux en cuir, et créent une nouvelle organisation politique et territoriale. Au 10<sup>ème</sup> siècle, se défendant contre les Normands, ils vont fortement militariser les rives de l'Arguenon, en construisant des mottes et des fortins.

Au XIII<sup>ème</sup> siècle, la fonction économique gagne en importance. Saint-Malo est une cité de marins. Construire et affréter les navires, nourrir et vêtir les équipages, nécessitent du bois, des tissus, des vivres. C'est un débouché intéressant, Pluduno fait partie des zones de ravitaillement. L'agriculture sera stimulée par ce marché. Dès les années 1300, Pluduno devient la paroisse la plus riche de tout le Penthièvre.

Par l'Arguenon remonte le « Maërl » qui, constitué d'algues rouges, sert à l'amendement des sols et augmente les rendements. Le port de la Nouëtte, sur la commune de Pluduno autrefois, actuellement sur Saint-Lormel, verra jusqu'au début du XX<sup>ème</sup> siècle le trafic du « Maërl ». Ce petit port de la Nouëtte, ainsi que celui du « Petit marais », permettent également

d'expédier vers le Guildo, en barques, les céréales, les pommes de terre et les pommes.

Le chemin de fer, qui traversera Pluduno à partir de 1880, et le camion supplanteront les voies navigables.

#### *La voie romaine*

La seconde voie importante pour Pluduno fut la voie romaine qui reliait Corseul à Erquy en passant par Montafilan, Plancoët, Hénanbihen, Chemin-Chaussée, La Bouillie. Elle avait pour nom : la « Via Stata ».

Plusieurs noms rappellent la présence de la voie romaine. "La Millière" était l'emplacement d'une borne militaire, l'équivalent pour l'époque de nos bornes kilométriques. Elle fut trouvée en octobre 1852 et transportée au parc de l'Argentaye, à Saint-Lormel.

Cette voie fut utilisée longtemps après le départ des Romains, et quelques traces toponymiques en attestent : la Ville-Pèlerin, Saint-Roch, la Magdeleine. Ces noms se réfèrent en effet au passage du Tro Breiz, le grand pèlerinage aux Sept Saints de Bretagne que 35 000 personnes faisaient chaque année à pied. Il s'est pratiqué du XII<sup>ème</sup> siècle au XVI<sup>ème</sup> siècle et eut un réel intérêt économique car les pèlerins laissaient des offrandes aux chapelles, près des fontaines.

La VILLE PELERIN aurait été un lieu de rassemblement pour les différents voyages. Outre les hommes, les animaux et les marchandises circulaient sur cet axe de pèlerinage.

Atteint de lèpre et sauvé par son chien qui vint lécher ses plaies, Saint Roch était considéré comme un Saint guérisseur auprès duquel les pèlerins venaient chercher secours.

Nous pouvons remarquer les insignes du pèlerin sur sa statue dans la chapelle qui lui est érigée.

Selon Charles Mendès, un « hôpital pour les lépreux » aurait pu exister près du pont de la Magdeleine, au KERPONT, et à la « Magdeleine », aujourd'hui en Plancoët.

Comme les autres pèlerinages, le Tro Breiz devint vraisemblablement un vecteur de la propagation d'épidémies, dont sans doute celle de la peste, et cessa brutalement à la fin du Moyen Âge.



*Borne milliaire de la Millière, aujourd'hui située au parc de l'Argentaye, Saint-Lormel*



332 — Plancoët (C.-du-N.) - Le débarquement de la marne en grande marée



*Si vous possédez des photos de Pluduno « autrefois », vous pouvez les confier à la Mairie qui les scannera afin de garder traces du passé et donc de l'histoire de la Commune. Merci d'avance.*

# INTERVIEW

## « S'il te plaît, explique-moi ton métier ! »

Rappelez-vous : lors du bulletin municipal d'octobre 2020, nous vous informions de la volonté des élus de vous faire découvrir les membres des différentes équipes municipales et leurs missions. L'épisode 1 vous a présenté « les drôles de dames » du service administratif de la Mairie.

Découvrons aujourd'hui l'équipe des services techniques, leurs missions, leurs motivations, leurs préoccupations... ceux que nous avons envie de surnommer « Les fantastiques » agissent quotidiennement pour le bien-être des habitants de la commune, pour la rendre agréable et paisible.

## EPISODE 2 :

### « Les fantastiques à votre service »

*Quel est ton parcours ? Comment es-tu parvenu à ton poste actuel ?*

**Florence** « J'ai démarré professionnellement dans le secteur de l'hôtellerie à Bordeaux où j'ai terminé en tant que chef d'équipe. Je suis arrivée en Bretagne à Saint-Cast où je travaillais à la Belle Meunière. Depuis une dizaine d'années, je travaille à la mairie de Pluduno, d'abord à la cantine et à la bibliothèque puis j'ai intégré les services techniques ».

**Fabrice** « J'ai exercé le métier de porcher pendant 25 ans. Je me suis reconverti en 2016. Je suis alors rentré à la mairie de Pluduno grâce à un Contrat d'Accompagnement à l'Emploi, à l'issue duquel je suis désormais titularisé à mon poste d'agent des services techniques ».

**Thierry** « Je suis resté 13 ans en tant qu'électromécanicien dans le secteur de l'automatisme à Lamballe pour les bâtiments d'élevage. J'ai postulé spontanément à la mairie de Pluduno il y a 20 ans et cela a fonctionné. Et l'aventure se poursuit toujours ! »

**Hervé** « J'ai une formation en ébénisterie et en menuiserie. J'ai évolué pendant 3 ans sur Rennes dans une entreprise d'agencements (cuisine, meubles...). Puis, je suis resté 15 ans dans l'entreprise Meubles Ménard. En répondant à une annonce le 17 septembre 2013, j'ai rejoint l'équipe des services techniques de Pluduno ».

**Christian** « Après 15 ans chez Macé (équipements d'élevage), je suis rentré chez Asserva. J'y suis resté 3 ans en tant que technicien

(dépannage), une mission intéressante mais qui impliquait de nombreux déplacements. Afin de retrouver une vie familiale plus équilibrée, j'ai postulé à la mairie de Pluduno en 2006 ».

*Quelles sont tes missions principales ?*

**Florence** « Je suis polyvalente dans l'équipe et cela me plaît. Vous pourrez me voir sur des travaux de voirie, de bâtiment ou à l'entretien des espaces verts. J'accompagne Christian et les élus sur le fleurissement ».

**Fabrice** « Mes missions principales consistent à l'entretien des espaces verts où je prends beaucoup de plaisir : j'entretiens les massifs, je désherbe, je taille les haies... ».

**Thierry** « J'interviens sur les espaces verts notamment en ce qui concerne la tonte et l'entretien des pelouses. Je suis référent au niveau de la voirie sur la commune dont le territoire est conséquent. Je suis également amené à intervenir sur les travaux des bâtiments ».

**Hervé** « Mes missions concernent essentiellement les espaces verts et la voirie. Je suis souvent en binôme avec Thierry ».

**Christian** « En 2006 j'ai débuté en tant qu'agent pour les missions liées au bâtiment et au fleurissement. Depuis 2013, je suis le responsable des services techniques. J'organise les plannings et les tâches. La gestion des aléas est prioritaire. Mes collègues sont compétents et autonomes et cela facilite le bon fonctionnement du service. Je suis les chantiers avec les élus. Je traite par ailleurs les relations fournisseurs : devis, gestion du matériel, des fournitures ».



L'équipe est aussi composée de **Joël** qui exerce sa mission principalement dans la Mécanique et l'entretien des bâtiments. C'est le « Mac Gyver » du service !!



**Expliquez-nous en quoi consistent les « travaux en régie ».**

Les travaux en régie correspondent à des immobilisations que la collectivité crée pour elle-même. Ces travaux sont réalisés par son personnel avec des matériaux qu'elle achète. Ces immobilisations sont comptabilisées pour leur coût de production qui correspond au coût des matières premières, augmenté des charges directes de production (matériel acquis, loué, frais de personnel...) à l'exclusion des frais financiers et des frais d'administration générale.



**Qu'est-ce qui te motive chaque matin ? Qu'est-ce qui te plaît dans tes missions ?**

**Florence** « Il règne une bonne entente, un bon état d'esprit au sein de l'équipe. J'aime la nature d'une manière générale. L'activité se déroule en extérieur et au contact direct des habitants, avec lesquels j'aime échanger ».

**Fabrice** « J'apprécie l'ambiance avec les collègues. Je prends un réel plaisir au travail qui me fait positiver les choses. On ressent une bonne image du service auprès de la population qui nous respecte globalement. Parfois, je regrette certaines remarques...

on ne peut pas être partout. On fait de notre mieux ! ».

**Thierry** « J'aime être en extérieur ! L'activité se déroule par tous les temps. Les tâches varient selon l'organisation du service et cela induit de la polyvalence et de la diversité. Ce qui chasse l'ennui et la routine. Je pense que notre santé est ainsi préservée ».

**Hervé** « Les relations avec la population sont bonnes et respectueuses. Notre travail est gratifiant. Nous connaissons pleinement la commune, ses recoins, ses exigences. Nous sommes expérimentés pour une grande variété de tâches et d'actions ».

**Christian** « J'apprécie l'ambiance de l'équipe. J'aime mon métier, la diversité des missions, les responsabilités qui m'incombent. J'apprécie les relations humaines avec les collègues, les élus, la population. Les compétences et l'autonomie des uns et des autres – je le répète – facilitent mon rôle et constituent une des grandes forces du service. Je suis un adepte du travail en équipe ».



***Dans ce contexte sanitaire et de manière générale avez-vous un message à faire passer ? des doléances ?***

**Le service** « Hormis le port du masque et le respect des gestes barrières, notre activité sur le fonds n'a pas été impactée par la crise sanitaire. Il a fallu naturellement gérer les aléas tels que les aménagements des cours des écoles. Notre image est ressortie positivement à la suite de nos interventions.

Notre environnement de travail est de qualité en termes de locaux, d'équipements. Nous suivons régulièrement des formations.

L'entente avec les habitants est cordiale et respectueuse, voire très amicale. Nous sommes au service de la commune pour maintenir le bon état de fonctionnement et de propreté des surfaces et des abords. Nous assurons l'entretien des espaces verts. Nous effectuons des travaux sur les bâtiments et la voirie. Nous assumons l'entretien courant des matériels et des véhicules.

Notre service est au cœur du fonctionnement de la commune. Nous attendons donc de la compréhension, des échanges, de la patience, de l'attention.

Notamment, nous profitons de l'interview pour demander à ne plus voir de crottes de chiens, de masques, sur les trottoirs, les pelouses, dans les massifs. Cela est désagréable et perturbe nos interventions. De même, nous demandons à ce que l'étang du Guébriand et les sites sur lesquels se trouvent les containers de tri sélectif et d'ordures ménagères soient respectés : trop d'incivilités y sont constatées. Nous emmenons, à la déchetterie, l'équivalent d'un camion benne par mois de détritiques et déchets (poussettes, bidons, cartons, appareils d'électroménager...) déposés de manière sauvage au pied des containers.

Des actions concrètes de la part de la Mairie sont naturellement nécessaires mais nous devons agir en citoyens avant tout. Pédagogie ou sanction ? le débat est clairement posé.

Les élus reconnaissent notre rôle et nos responsabilités. Nous continuerons à agir avec proximité, réactivité et interaction avec la population ».



***Prochain épisode  
avec une autre équipe !***